



INFORME DEL FLUJO TURÍSTICO ENERO - NOVIEMBRE 2021

LLEGADA DE PASAJEROS VÍA AÉREA

Durante el período enero-noviembre del año 2021 la llegada de pasajeros no residentes al país por las diferentes terminales aéreas internacionales fue de 4,265,975 turistas, para un crecimiento de 107.4 % con respecto al mismo período del año anterior. De este total el 73.1 % corresponde a extranjeros no residentes y el restante 26.9 % a dominicanos no residentes.

De manera particular, en el mes de noviembre del año 2021 arribaron por vía aérea 519,214 turistas a la República Dominicana, de los cuales el 81.7 % corresponde a extranjeros no residentes (424,440 pasajeros) y el restante 18.3 % a dominicanos no residentes (94,774 pasajeros). Estos visitantes no residentes constituyen un máximo histórico obtenido para el mes de noviembre y superan en un 12.4 % los turistas que ingresaron al país en igual mes de 2019, considerando dicho año en condiciones normales y libre del COVID-19. Este comportamiento continúa reflejando una tendencia sostenida hacia la recuperación del sector.

Es importante aclarar que tanto las cifras ofrecidas por el Ministerio de Turismo (MITUR) como por el Banco Central sobre los resultados de la llegada de pasajeros corresponden a la misma fuente de información de los registros de la Dirección General de Migración (DGM).

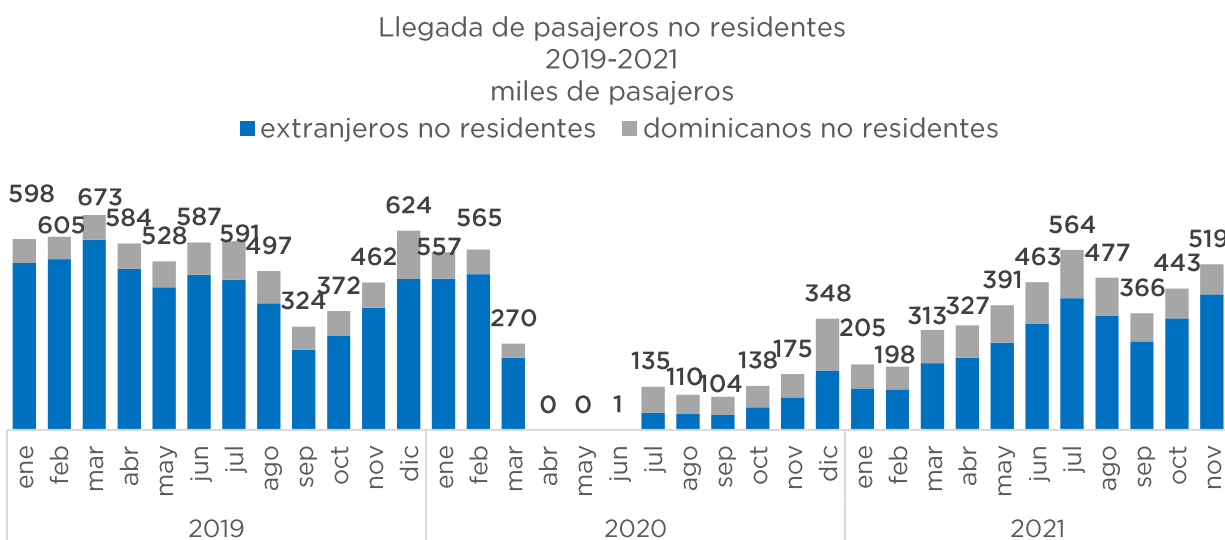

Fuente: Banco Central en base a los datos recibidos del Ministerio de Turismo (MITUR), provenientes de la Dirección General de Migración (DGM).



Cabe destacar que en este comportamiento del flujo de pasajeros ha incidido positivamente el plan de recuperación puesto en marcha por el Gabinete de Turismo junto al sector privado, que contempla la implementación de protocolos sanitarios de seguridad en establecimientos turísticos, entre otras medidas. Además, ha contribuido la mayor focalización de las campañas promocionales de la República Dominicana como un destino turístico seguro y atractivo para recreación e inversión y el exitoso proceso de inoculación ejecutado por el Gabinete de Salud.

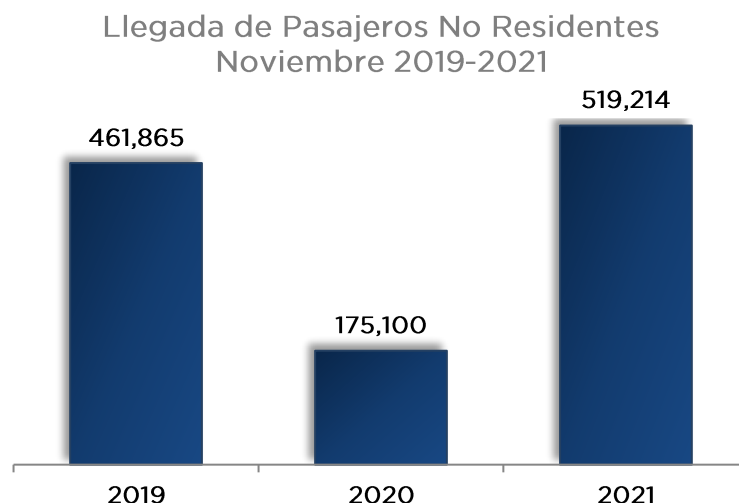

En torno a las perspectivas para los próximos meses, el comportamiento de la llegada de turistas hacia República Dominicana muestra un panorama favorable, en la medida en que se han flexibilizado las medidas restrictivas en los principales países emisores y han avanzado los procesos de vacunaciones masivas globales contra el coronavirus. El desempeño mostrado permite proyectar que la llegada de no residentes superaría los 4.8 millones en 2021, en un contexto en que se mantengan controlados los riesgos asociados a la evolución de la pandemia.

Al agregar la llegada de viajeros residentes, el total de pasajeros residentes y no residentes que arribaron por vía aérea durante el período enero-noviembre del año 2021 fue de 4,801,709 pasajeros, para una variación interanual de 107.5 %, lo que representó 2,488,031 pasajeros adicionales con relación al mismo período del año 2020.

Llegada total de pasajeros vía aérea según residencia
Enero - noviembre 2019 - 2021

Detalle	2019	2020	2021*	Participación (%)		Variación Absoluta		T.C. (%)	
				2020	2021	20/19	21/20	20/19	21/20
Total	6,444,194	2,313,678	4,801,709	100.0	100.0	-4,130,516	2,488,031	-64.1	107.5
Residentes	622,426	256,827	535,734	11.1	11.2	-365,599	278,907	-58.7	108.6
Dominicanos	580,622	241,129	479,986	10.4	10.0	-339,493	238,857	-58.5	99.1
Extranjeros	41,804	15,698	55,748	0.7	1.2	-26,106	40,050	-62.4	255.1
No Residentes	5,821,768	2,056,851	4,265,975	88.9	88.8	-3,764,917	2,209,124	-64.7	107.4
Dominicanos	937,324	543,589	1,146,758	23.5	23.8	-393,735	603,169	-42.0	111.0
Extranjeros	4,884,444	1,513,262	3,119,217	65.4	65.0	-3,371,182	1,605,955	-69.0	106.1

*Cifras sujetas a rectificación.

Fuente: Banco Central en base a los datos recibidos del Ministerio de Turismo (MITUR), provenientes de la Dirección General de Migración (DGM).



LLEGADA DE TURISTAS EXTRANJEROS POR RESIDENCIA

En lo que respecta a la recepción acumulada de extranjeros según las regiones de residencia, durante enero-noviembre del año 2021 se observa que el 63.7 % de los visitantes arribó desde América del Norte, el 20.2 % desde Europa, un 11.0 % proveniente de América del Sur, 4.8 % desde América Central y el Caribe y el restante 0.3 % desde Asia y el Resto del Mundo.

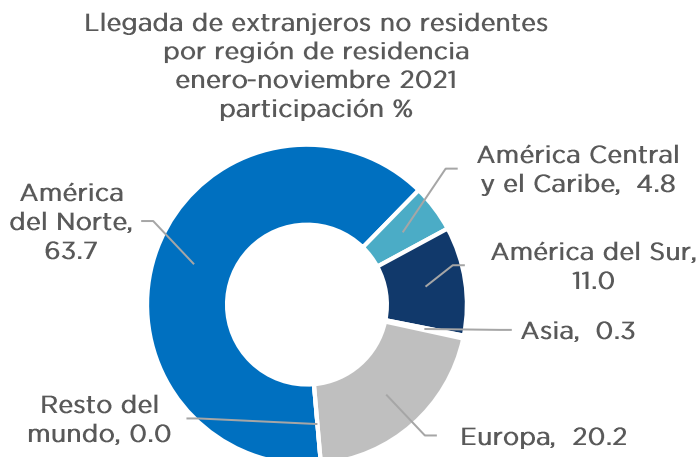

Fuente: Banco Central en base a los datos recibidos del Ministerio de Turismo (MITUR), provenientes de la Dirección General de Migración (DGM).

Dentro de los países emisores que mostraron aumentos en la llegada durante enero-noviembre de 2021 respecto a igual período 2020 se encuentran Estados Unidos de América con 1,260,537 pasajeros adicionales, Colombia (81,524), Venezuela (66,277), España (65,873), Rusia (58,347), Puerto Rico (56,685), Alemania (50,931), Ucrania (40,755), Polonia (39,277), entre otros.

LLEGADA DE EXTRANJEROS NO RESIDENTES POR AEROPUERTOS

Al examinar por aeropuertos la llegada de extranjeros no residentes al país durante el período enero-noviembre de 2021, se verificó que la terminal de Punta Cana recibió el 57.1 % de los turistas extranjeros, es decir 1,780,146 pasajeros, seguida por Las Américas (25.2 %), el Cibao (8.1 %), La Romana (4.3 %), Puerto Plata (4.2 %), mientras que las terminales de La Isabela y El Catey de Samaná, recibieron en conjunto el restante 1.1 % del total de extranjeros no residentes.

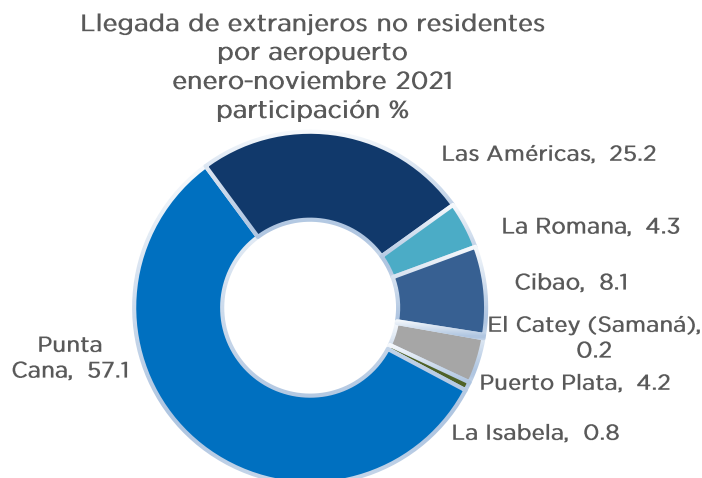

Fuente: Banco Central en base a los datos recibidos del Ministerio de Turismo (MITUR), provenientes de la Dirección General de Migración (DGM).



PERFIL DE LOS EXTRANJEROS NO RESIDENTES

Durante los once meses transcurridos del año 2021, el 84.4 % de los turistas reportó que el motivo principal de su visita al país fue la recreación. Asimismo, el 72.3 % informó que utilizó los establecimientos hoteleros como su opción de alojamiento. En lo referente a la edad de los visitantes, el 57.1 % oscila entre el rango de 21 a 49 años, mientras que, en relación al género, el 52.5 % corresponde al femenino y el 47.5 % al masculino.

**Llegada de extranjeros no residentes vía aérea según características de viaje
Enero - noviembre 2020 - 2021**

Características	2020	Part. (%)	2021*	Part. (%)	T.C. (%)
Alojamiento	1,513,262	100.0	3,119,217	100.0	106.1
Hotel	1,295,727	85.6	2,253,665	72.3	73.9
Otros	217,535	14.4	865,552	27.7	297.9
Sexo	1,513,262	100.0	3,119,217	100.0	106.1
Femenino	783,619	51.8	1,638,949	52.5	109.2
Masculino	729,643	48.2	1,480,268	47.5	102.9
Grupo de Edad	1,513,262	100.0	3,119,217	100.0	106.1
0-12 años	119,327	7.9	313,912	10.1	163.1
13-20 años	142,990	9.4	289,940	9.3	102.8
21-35 años	464,660	30.7	982,726	31.5	111.5
36-49 años	386,020	25.5	798,154	25.6	106.8
50 años y más	400,265	26.5	734,485	23.5	83.5
Motivo de Viaje	1,513,262	100.0	3,119,217	100.0	106.1
Recreación	1,357,484	89.7	2,633,701	84.4	94.0
Negocio	57,672	3.8	69,844	2.2	21.1
Conferencia o convención	2,535	0.2	13,625	0.5	437.5
Estudios	1,234	0.1	3,691	0.1	199.1
Visita a amigos y parientes	86,724	5.7	286,060	9.2	229.9
Otros	7,613	0.5	112,296	3.6	1,375.1

* Cifras sujetas a rectificación.

Fuente: Banco Central en base a los datos recibidos del Ministerio de Turismo (MITUR), provenientes de la Dirección General de Migración (DGM).